DAILY
اراده
د افغان نشراتي مرکز ملي خپلواکه ورځپانه
سال تاسیس ۱۳۷۹ هـ ش

سال پنجم شماره ۱۲۴
شماره مسلسل ۷۵۲
یکشنبه ۱ جوزا ۱۳۸۴ هـ ش
۱۲ ربیع‌الثانی ۱۴۲۶ هـ ق
22 May 2005

PROPERTY OF ACKU
AFGHAN MEDIA RESOURCE CENTER
A.M.R.C

خشم کرزی از بدرفتاری نیروهای امریکایی

رئیس جمهور حامد کرزی، در پی انتشار جزئیات تازه ای از آنچه ادعا می شود رفتار بسیار خشن نیروهای آمریکایی با زندانیان افغان در پایگاه بگرام بوده است، آن را محکوم و غیرقابل قبول خوانده است.

سخنگوی رئیس جمهور به بی بی سی گفت که سربازانی که گفته می شود در مرگ دو تن از زندانیان افغان و بدرفتاری با سایرین نقش داشته اند باید مجازات شوند.

جزئیات مربوط به نحوه مرگ این دو زندانی و ادعاهایی که حاکی از بدرفتاری با سایر زندانیان است. روز جمعه توسط روزنامه نیویارک تایمز فاش شد.

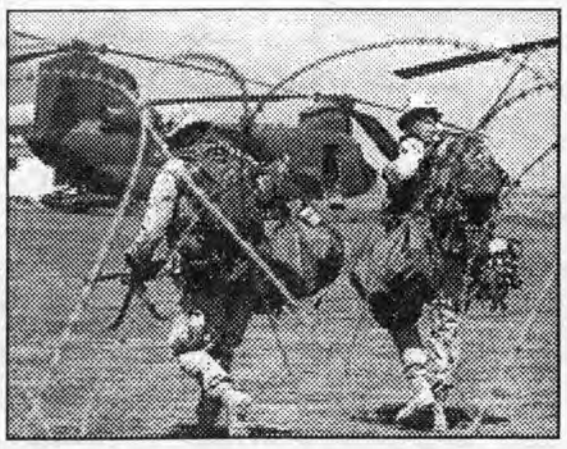

این روزنامه گزارش خود را به نقل از یک سند دو هزار صفحه ای که بخشی از تحقیقات اردوي آمریکا بوده و به بیرون درز کرده تهیه کرده است. ص٤

افشای جزئیات مرگ دو زندانی در پایگاه بگرام

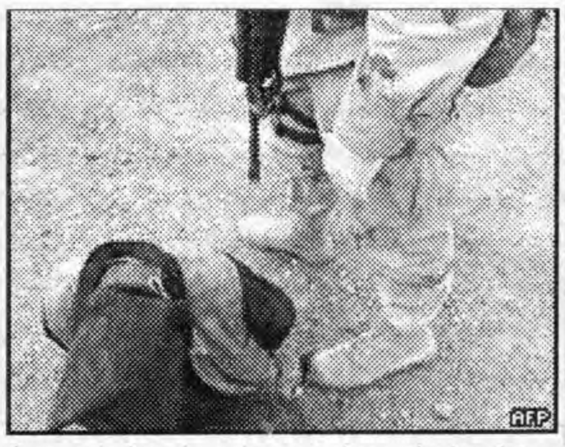

جزئیات تازه ای درباره بدرفتاری با زندانیان توسط نیروهای امریکایی که به مرگ دو زندانی در سال ۲۰۰۲ منجر شد منتشر شده است.

جزئیات مربوط به نحوه مرگ این دو زندانی و ادعاهایی که حاکی از بدرفتاری با سایر زندانیان است، توسط روزنامه نیویارک تایمز فاش شده است.

این روزنامه گزارش خود را به نقل از یک سند دو هزار صفحه ای که بخشی از تحقیقات اردوی امریکا بوده و به بیرون درز کرده تهیه کرده است.

رئیس جمهور حامد کرزی، ، که ،دیروز عازم امریکا شده است، بدرفتاری های ادعا شده را محکوم کرد و خواستار تنبیه سربازانی که در آن نقش داشته اند شد. مقام های واشنگتن گفته اند که بدرفتاری ها موضوع یک سلسله تحقیقات است و مسوولان آن پاسخگو خواهند بود. ص٤

سرمقاله

زموږ دهيواد په هکله د امريکا دريځ روښانه نه ښکاري

دسپتمبر له پيښې څخه وروسته چې دنړۍ له هيوادونو سره يې انديښنې رامنځته کړې دامريکا په مشرۍ نړيوال ائتلاف زموږ په هيواد کې دطالبانو واکمنی ختمه او دولسواکی په لوري ديوې نوې اداري بنسټ کيښودل شو.

که څه هم دمخربو او تروريستی ځواکونو پرخلاف پوځی عمليات ترسره کيږی خو له دې عملياتو سره سره تخريبی عناصر له کمينونوڅخه راوتلی او په سراسری هيواد کې يې امنيتی مسايل له ګواښ سره مخ کړی چې دې ګواښونو دبيارغاونې په برخه کې خنډونه رامنځته کړی دی.

خو تر اوسه پورې زموږ دهيواد په باره کې دامريکا دريځ لا پوره څرګند نه بلکې په مجهول ډول روان دی. پوښتنې رامنځته کيږي چې ايا امريکا زموږ دهيواد په اقتصادی ، سياسی او پوځی بيارغاونو کې داسامه او ملا عمر دنيولو تروختنه پورې مرسته کوی او که دهغوی تر نيولو وروسته به هم زموږ يو مرستندويه پاتې شي ۴مخ

"ایجاد پایگاه های دایمی امریکا در کشور خلاف منافع ملی مان است"

رهبر حزب اقتدار اسلامی ویك عضو مهم جبهه تفاهم ملی انجینر احمدشاه احمدزی، استقرار پایگاه های دائمی امریکا را خلاف منافع ملی خوانده از دولت خواست تا بجای متکی شدن به نیروهای خارجی برای وحدت ملی گام برداشته ، مخالفین را وارد کشور بسازد

آژانس خبری پژواک در مورد قضایای فعلی کشور با رهبر حزب اقتدار اسلامی مصاحبه اختصاصی انجام داده که تفصیل آن قرار ذیل است. ص۲

یوماشوم تښتوونکی و نیول شو

د کابل د لسمې امنيتي حوزې د پوليسوله خوا يو تن د يو اته کلن ماشوم د تښتونې په تور د نوي ښار په سيمه کې ونيول شو.

د کورنيو چارو دوزارت د مطبوعاتو مسؤول دادمحمد رسا پژواک خبري آژانس ته وويل چې، ماشوم تښتوونکی هغه مهال ونيول شو کله چې ماشوم د نوي ښار د پارک په سيمه کې د لسمې حوزې پوليسو ته وويل چې دا سړی يې تښتوي.

درسا په وينا دا تورن تښتوونکی د مزار شريف اوسېدونکی دی او غوښتل يې چې د کابل د چنداولو اوسېدونکی حسين نومی هلک مزار ته وتښتوي ۴مخ

دننگرهار دامنيې قوماندان

حضرت علی استعفی ورکړه

د ننگرهارولايت د امنيتي قوماندان حاجي حضرت علي دغويي په ۲۹مه نېټه له خپلې دندې څخه استعفی او پارلماني ټاکنو ته د کانديدېدلو اعلان وکړ.

په دې مناسبت جوړه شوې غونډه کې دنوموړي ولايت والي حاجي دين محمد د ژاندارم پوليسو عمومي قوماندان هارون آصفي، د ننگرهار د بشر دحقوقو د خپلواک کميسيون مشر، ديوناماد سيمه ييز دفتر مشر او دولايت د اړوندو ادارو چارواکو او په سلګونو قومي مشرانو ګډون درلود. ٤مخ

متهم سازی يك معلم به فساد اخلاقی

عده یی از شاگردان لیسه حضرت عمرفاروق ولایت بغلان . طی اعتصابی ،یکتن از استادان ان لیسه را متهم به فساد اخلاقی کرده، ازرفتن به صنوف خود داری و خواهان برکناری و مجازات وی گردیدند.

معلمی که متهم به اعمال منافی اخلاق است حاضر به ارایه پاسخ نیست ، اما مسؤولین لیسه میگویند که این موضوع را حل خواهند کرد.

لیسه عمر فاروق با داشتن هفت هزار شاگرد و بیش از دوصد معلم و پرسونل اداری بزرگترین لیسه درشهر پلخمری مرکز ولایت بغلان، محسوب می شود. ص٤

بازار دریک هفته

قیمت مواد خوراکي در شهر کابل طی هفته گذشته به علت بسته بودن شاهراه ماهیپر ومواصلت مواد از راه های دیگر با کرایه بالاتر . افزایش یافته است.

قبلاً مواد خوراکه ازطریق ماهیپر وارد کابل می شد و حال بخاطر زیر کار بودن این شاهراه تجار این مواد را از راه لته بند وارد کابل می نمایند.

محمد نسیم دکاندار سرک آسمایی می گوید که از راه ماهیپر کرایه یک موتر ۵۰ هزار افغانی و از راه لته بند یکصد و ده هزار افغانی می باشد ص٤

قتل هفت کارمند یک مؤسسه خارجی

هفت تن از کارمندان یک موسسهٔ خارجی . طی یک حملهٔ از سوی افراد ناشناس درنزدیکی شهر قلات مرکز ولایت زابل به قتل رسیدند.

اگر چه تا کنون مسؤولیت این حملهٔ را کسی به عهده نگرفته . اما گلاب شاه علی خیل سخنگوی ولایت زابل . طی یک مصاحبهٔ به آژانس خبری پژواک واقعه را تائید و طالبان را مسؤول آن دانسته است

حمله در اوایل صبح روز ۲۹ ثور در منطقهٔ پل حمام میان شهر قلات و ولسوالی شاجوی ولایت مذکور در حالی صورت گرفته است که کارمندان متذکره جنازهٔ یك همکار خویش را که روز گذشته در ولایت هلمند . طی حملهٔ مشابه به قتل رسیده بود. به کابل انتقال میدادند ص٤

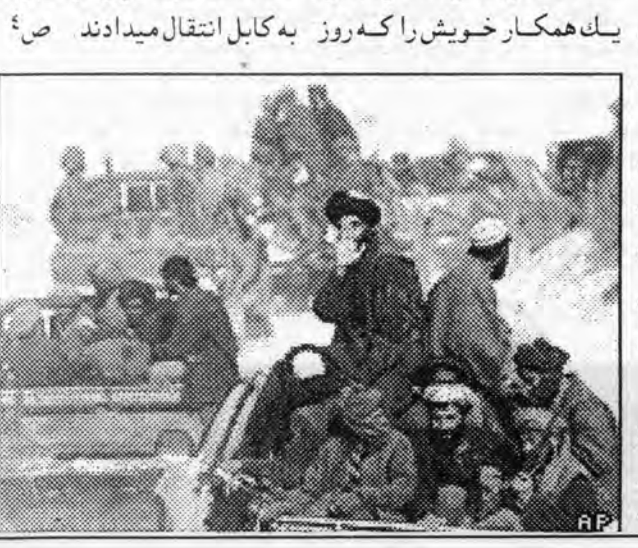

کانتونی تر اوسه ژوندی ده

د جمهور رئيس حامد کرزی ويلي چې افغان چارواکي د ايټالوی مرستندويه کارکوونکی چې پنځه ورځې دمخه په کابل کې دوسله والو لخوا تښتول شوی ده د خوشې کيدو لپاره هلې ځلې کوی پرون په کابل کې په يوې خبري غونډه کې ولسمشر کرزی وويل امنيتي ځواکونو دکليمنتينا کانتونی پرغمل نيوونکی پيژندلي او دا چې دڅه لپاره يې برمته کړې پردې هم پوه دي نوموړې په دې هکله نور څه ونه ويل. ص۴

په قهرجنو مظاهرو کې نيول شوی کسان کابل ته راوستل شول

د پنځلسو تر شلو په شاو خوا کې هغه کسان چې په ننگرهار ولايت کې په قهرجنو مظاهرو کې لاس درلود دملي امنيت رياست لخوا کابل ښار ته دزياتو پلټنو په موخه راوستل شول. ۴مخ

ایجاد پایگاه های دایمی امریکا...

سوال: باوجود هدف مشترک چه باعث شد که ائتلاف زمان مقاومت از هم پاشید بخصوص شما از اتحاد اسلامی تغیر جهت دادید؟

جواب: برادرانیکه در چوکات ائتلاف زمان مقاومت قرار داشتند به اساس مصالح چوکی وبه دست اوردن قدرت گرد هم جمع شده بودند. قبل از انتخابات یک موافقه صورت گرفته بود که آقای کرزی رئیس دولت، جنرال فهیم معاون اول، وکریم خلیلی معاون دوم باشد در آن موافقه استاد ربانی، استاد سیاف، جنرال فهیم، خلیلی، قانونی ودیگران اشتراک داشتند. نمیدانم چرا کرزی بعداً تغیر جهت نموده و فهیم را بحیث معاون اول نپذیرفت. زمانیکه این تعهد عملی نشد آن جبهه که به آمدن کابل با هم متحد بودند. از هم پاشید. نزد من بجز از موضوع قدرت تحلیل دیگری وجود ندارد. دلیل فاصله گرفتن من از اتحاد اسلامی این بود که ما منسوب به حرکت اسلامی بودیم وهستیم، من از استاد سیاف این توقع را نداشتم که کرزی را در مقابل من ترجیح بدهد. کرزی اگر امروز هم راه وخط اسلامی را تعقیب کند من با استاد سیاف مشکلی ندارم، بعوض اینکه هر دو استادان ورهبران بزرگ جهاد کرزی را رهنمایی میکردند، برعکس خاموشی اختیار کردند، خاموشی آنها باعث آن شد که من خاموش نباشم، من به این قانع نیستم که در کشور بدون از نظام اسلامی نظام دیگری حاکم باشد، برای آنها حکومت کرزی وحکومت اسلامی کدام تفاوتی ندارد. ولی من مخالفت خود را اعلام کردم، اما با مخالفت مسلحانه موافق نیستم.

سوال: بادر نظرداشت واقعیت های تلخ ماضی تا چه حد مطمئن هستید که ملت از ۱۲ حزب سیاسی به عنوان اپوزیسیون، که شما نیز عضو مهم آن هستید حمایت خواهند کرد؟

جواب: با در نظرداشت جریانات فعلی در کشور من از عمل کرد دولت راضی نیستم، برای اینکه منافع ملی را در نظر گرفته باشیم. وعمل کرد دولت را مخالف مصالح ملی تعین کرده باشیم، باید چند حزب سیاسی با هم متحده میشدیم تا گروه مخالف که مطالبه اصلاحات در عمل کرد دولت را دارد، قوی تر باشد. بناء احزاب شامل در ائتلاف تعهد نموده ایم که مخالفت مسالمت آمیز را دنبال میکنیم. ما تشخیص کردیم که این نوع مبارزه را در چوکات یک ائتلاف سیاسی بزرگ میتوانیم. بشکل بهتر پی گیری نماییم، تا حکومت ما برخلاف مصالح ملت حرکت نکند. بناءتوقع ما این است که ملت از این حرکت حمایت خواهد کرد.

سوال: از دیدگاه شما افغانستان بحضور نیروهای خارجی در کشور تا چه حد ضرورت دارد؟

جواب: فعلاً فقط موضوع اختلاف در بین خود افغان ها خیلی مهم است من معتقد هستم که اگر افغانها باهم متحد شوند. از خودخواهی ها ومخالفت دست بردارند. هیچ ضرورت بحضور قوای خارجی دیده نمیشود. بناء ما با در نظرداشت وضعیت کنونی برای امنیت در کشور بقوای آیساف احتیاج داریم. یکی از ناکامی های دولت این است که با مخالفین به یک نتیجه مثبت نمیرسد، دولت باید با مخالفین معامله نموده، کشور را از نیروهای خارجی مبرا بسازد. این گام درصورتی ممکن است که مخالفین را داخل مرز افغانستان بسازد.

سوال: قرار است رئیس دولت بخاطر یک سلسله معاملات از جمله برقراری روابط استراتیژیک با امریکا راهی آن کشور شود، در صورت تحقق یافتن پلان ایجاد پایگاه های نظامی دایمی امریکا در کشور پیامد آن را چگونه ارزیابی میکنید؟

جواب: در شورای مشورتی چند روز قبل این موضوع انعکاس پیدا کرد. برادرانی که در رابطه به این مسئله مخالفت میکردند تقریباً صد درصد بودند. زمینه سازی برای پایگاه های نظامی بطور دایم یا طویل المدت به نفع ملت ما نیست. امریکا از یک طرف وعده دیموکراسی وآزادی میدهد از جانب دیگر باحضور نیروهای نظامی خود میخواهد مردم را تحت اطاعت خود بیاورد. بگذارند ملت خودشان در امور سیاسي. اقتصادی ونظامی خویش تصامیم اتخاذ نمایند. ما باید بعوض اینکه به نیرو های خارجی خود را متکی بسازیم چرا همین نیرو را برای وحدت ملی خود به کار نبریم.

سوال: بعد از اعلان صبغت الله مجددی در مورد حکمتیار وملا عمر سخنگوی نیروهای ایتلاف اظهار نمود که از سخنان مجددی برداشت غلط صورت گرفته آیا این اظهارات مداخله در امور داخلی کشور نیست؟

جواب: چرا نیست. اظهار نظر سخنگوی ائتلاف به معنی این است که نیروهای ائتلاف میخواهند برای ابد در این کشور باقی بمانند اگر دولت. مردم یا نیروهای دیگر از وجود حکمتیار وملا عمر هراس ندارند. پس چرا به ورود ایشان اجازه نه میدهند افغانستان یک کشور آزاد است. ملا عمر وحکمتیار هیچ کسی نیست که تهدید به وضع امنیتی کشور باشند. من هم حکمتیار وملا عمر را دعوت میکنم که از مخالفت مسلحانه دست بردارید ومردم را قانع بسازید که ما جنگ نه میکنیم اما خواهان اینگونه نظام هستیم. وقتیکه دولت یا ائتلاف سخنهای مجددی را رد میکنند. پس چرا وی را به حیث رئیس کمیسیون مصالحه ملی تعین نموده است. این ضعف دولت را آشکار میکند وخارجی ها حق ندارند که در مورد اظهارات مردم افغانستان سخن بگویند.

سوال: در صورتیکه حکمتیار وملا عمر قابل عفو نیست، و مبارزات نظامی شان را هم دوام میدهند، پس راه حل بحران به نظر شما چه است؟

جواب: من در این رابطه با آقای کرزی پیشنهاد کردم که باید یک پارلمان یا یک جرگه قومی را با خود داشته باشد. افغانستان کشور جرگه ها وتفاهم است. همانطوریکه یک شورا را چند روز قبل خواسته بود. در مورد مصالحه با حکمتیار وملا عمر همان شکل یک شورا متشکل از علما. سی سیون. وصاحب نظران را خواسته از آنها نظر بخواهد که با این دو نفر چه باید کرد. بگذارد. که همه ملت علیه آنها فتوا صادر نماید. آگر آنها فقط دو فرد اند پس ما چرا هراس داشته باشیم واگر مسلح وتهدید به امنیت کشور است چرا راه حل موضوع را تلاش نکنیم؟

سوال: از پروسه صلح ومذاکرات دولت با طالبان حمایت میکنید یا خیر!؟

جواب: بشرطیکه مذاکرات بشکل سری وپنهان نباشد. از آن حمایت می کنیم، ما از دولت میخواهیم راه مصالحه ومفاهمه را اختیار کند. اما توسط اشخاص مناسب نه از طریق کسانیکه ۳۰ سال در غرب زندگی کرده وبا زندگی مردم افغانستان آشنایی ندارند. در آن صورت آنها از غرب وطالب از شرق سخن میگویند. که در نتیجه این گونه مصالحه نه عملی است ونه بدرد ملت میخورد.

سوال: روند سیاسی کشور از نظر شما رو به بهبود است یا به طرف بحران در حرکت است؟

جواب: متاسفانه افغانستان به طرف یک بحران در حرکت است تا حال هیچ نوع بهبودی را مشاهده نکرده ایم که در آن سرنوشت مردم تضمین شده باشد. با همین فساد وفحشای که در ادارات. دولت وحتی در محاکم افغانستان مروج است چطور میتوانیم بگوییم که دولت به طرف بهبود در حرکت است.

ص ۴

معلومات د انتخاباتو
انتخاباتی معلومات

کدام اشخاص می توانند که کاندید شوند؟

نظر به قانون اساسی، نامزدی که خود را برای انتخابات ولسی جرگه و شورا های ولایتی کاندید می نماید باید دارای شرایط ذیل باشد:

تبعه افغانستان باشد و یا اینکه ده سال قبل از نامزدی شان برای انتخابات ولسی جرگه و شورای ولایتی تابعیت افغانستان را بدست آورده باشند.

متهم به جرایم علیه بشریت نباشد، مجرم نباشد و یا توسط محکمه از حقوق مدنی شان محروم نشده باشند.

کاندیدا باید در وقت تسلیمی درخواستی شان برای انتخابات ولسی جرگه دارای ۲۵ سال عمر باشد و برای انتخابات شورای ولایتی دارای ۱۸ سال عمر باشد.

کاندید ها بر علاوه شرایط ذکر شده فوق از نقاط ذیل نیز پیروی نمایند:

رای دهنده ثبت شده باشد توانایی این را داشته باشند که کارت رای دهی ثبت شده خود را نشان بدهند، در خواست دهنده گان که کارت رای دهی آن ها ثبت نشده باشد می توانند در دفاتر ولایتی آن را ثبت نمایند، ثبت کارت رای دهی صرف برای آن درخواست دهندگان است که نامزد کاندیدی میباشند.

کاندید های که میخواهند درخواستی مکمل نامزدی شان را برای انتخابات تسلیم نمایند باید به دفاتر نامزدی دفتر مشترک انتخابات در ولایات تماس بگیرند.

نامزد ها باید یک لست امضا ها را برای تقویقت بخشیدن درخواستی شان تقدیم نمایند. این امضاها باید از ساکنین حوزه انتخابات که نامزد در آن جابه انتخابات می پردازد جمع آوری شده باشد برای انتخابات ولسی جرگه به تعداد ۳۰۰ امضا و برای انتخابات شورا های ولایتی به تعداد ۲۰۰ امضا

تهیه نمودن وجه پولی در صورت که نامزد انتخاب شود و یا بتواند اضافه تر از ۲٪ رای بدست آورد دوباره مسترد گردد (برای انتخابات ولسی جرگه مبلغ ۱۰۰۰۰ افغانی و برای انتخابات شورای ولایتی مبلغ ۴۰۰۰ افغانی).

هر نامزد باید دستور العمل تصویب شده دفتر مشترک تنظیم انتخابات را امضاء و به آن عمل نماید و بالاخره هر فرد نامزد می تواند که صرف در یک حوزه انتخاباتی و در یک انتخابات درخواست دهد.

کی ها نمیتواند که کاندید شوند؟

اشخاص ذیل صرف در صورت می توانند کاندید شوند که در وقت درخواست شان برای نامزدی کاندیدا شدن شان از وظایف خود استعفا بدهند:

مسوولین انتخاباتی.

قاضی القضات، اعضای ستره محکمه څارنوالی ها

وزراء، والیان، ولسوالان، مسوولین قوای مسلح (از وزارت دفاع ملی، وزارت داخله و مسوولین مربوط امنیت ملی).

قاضیان، څارنوالان، مامورین ملکی اگر این اشخاص انتخاب نه شوند، اینها می توانند که در مدت ۲۰ روز بعد از انتخابات به وظایف شان بر گردند.

اشخاص که دارای قوه نظامی غیر دولتی اند و یا اشخاص که در چنین قوه ها در وقت کاندید شدن شان ایفای وظیفه می نمایند به هیچ صورت نمی توانند که در یکی از این انتخابات اشتراک نمایند.

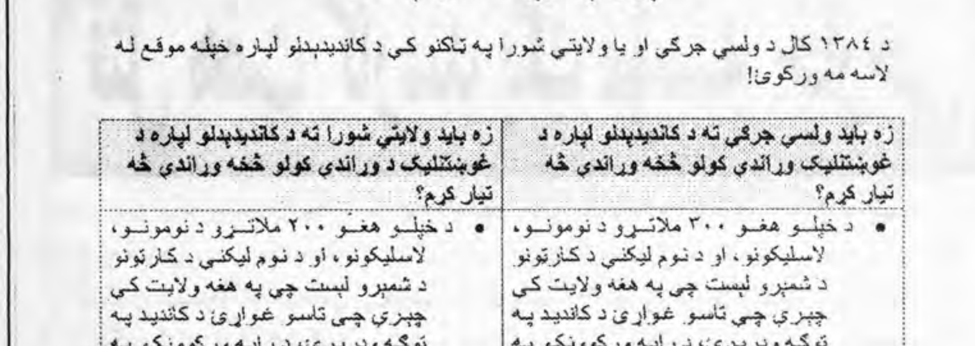

د کاندیدانو د نوموني دوره د غبرګولي تر ۲مې نېټې پورې اوږده شوې ده!

د ۱۳۸٤ کال د ولسي جرګې او یا ولایتي شورا په ټاکنو کې د کاندیدېدلو لپاره خپله موقع له لاسه مه ورکوئ!

زه باید ولسي جرګې ته د کاندیدېدلو لپاره د غوښتنلیک وړاندې کولو څخه وړاندې څه تیار کړم؟	زه باید ولایتي شورا ته د کاندیدېدلو لپاره د غوښتنلیک د وړاندې کولو څخه وړاندې څه تیار کړم؟
• د خپلو هغو ۳۰۰ ملاتړو د نومونو، لاسلیکونو، او د نوم لیکنې د کارتونو د شمېرو لېست چې په هغه ولایت کې چېرې چې تاسو غواړئ د کاندید په توګه ودرېږئ، د رایه ورکوونکو په توګه ثبت شوي وي. • د ۱۰,۰۰۰ افغانیو ګډون ونډه. دا به تاسو ته بېرته درکړل شي، که چېرې وټاکل شئ او یا په خپله ټاکنیزه حوزه کې د اچول شویو رایو په سلو کې له دوو څخه زیاتې تر لاسه کړئ.	• د خپلو هغو ۲۰۰ ملاتړو د نومونو، لاسلیکونو، او د نوم لیکنې د کارتونو د شمېرو لېست چې په هغه ولایت کې چېرې چې تاسو غواړئ د کاندید په توګه ودرېږئ، د رایه ورکوونکو په توګه ثبت شوي وي. • د ۴,۰۰۰ افغانیو ګډون ونډه. دا به تاسو ته بېرته درکړل شي، که چېرې وټاکل شئ او یا په خپله ټاکنیزه حوزه کې د اچول شویو رایو په سلو کې له دوو څخه زیاتې تر لاسه کړئ.

رایه ورکړئ او د افغانستان په بیا ودانولو کې برخه واخلئ

ناصر بشر

راتلونکې د ځوانانو ده

دځوانانو داختصاصي پاڼې په دې ننني ګڼه کې مو دهغو تیرو مظاهرو په هکله چې دهیواد په ځینو ولایاتو کې وشوې له ځینو ځوانانو سره مرکې کړې چې ګرانو لوستونکو ته یې خپروو.

محمد جمیل دننګرهار دحصارك په هډه دموټرونو دانجن دبرخې دزده کولو شاګرد :

مظاهرې خو وشوې زه هم په هغه ورځ په همدې ښار کې وم چې مظاهره شروع شوه، که څه هم په هماغه پرون داسې دا ښار بې خونده و او ویل کیدل چې سبا ته څوك نه راځي دکانونه به بند وي او سبا ته خبره ریښتیا شوه زه هم دیو سیالبین په توګه ورغلم ځینو به ویلی چې امریکا مرده باد چا به ویلی حاجی دین محمد مرده باد اوهر چا به شعارونه ورکول خو داسې ښکاریدل چې اکثره خلك داوسنیو مشرانو څخه خوشاله نه وو خو زما په زړه کې کله کله را ګرزي چې ولې دی مسوولینو دمظاهرو مخه نه نیوله.

حاجی میر احمد وایی: دا خو مظاهرې نه وې سایبه دخلکو په کې لاس مې دتیلو ګیلنونه هم په هغه ورځ ولیدل او چا سره به دګاز دبې هم وې خو په دې مظاهرو کې زیات خلك داوسنیو چارواکو مخالف وو خلکو خو په طالبانو او دحزب اسلامی په ځینو کسانو واړوله خو زما په نظر زه په همدغه چې په ننګرهار کې مظاهره شوه له کابل څخه راتللم په اډه کې خبر شوم بیرته وګرځیدم خو چې خبر شوم چې مړی پکې وشول خوامې خرابه شوه. همدا جنګونه وو چې زه یې له تعلیم څخه پاتې کړم او که دا مظاهرې همداسې جنګونو سره روان وې او مخه یې ونه نیولای شي نو پوره به امن خراب شي او دغه یوه مړی چې پیدا کوو دا به هم راباندې ودریږي. خدای دی هدایت ورته وکړي.

د مظاهرو په هکله دځوانانو نظریې

اوس مې له ځوانانو څخه هیله داده چې دچا په لمسون ونه غولیږی ځکه چې همدغو تیرو تنو موږ او زموږ وطن تباه کړی دی.

ګل جان چې په کابل ښار کې دشخصی ګاډي کلینر دی، وایی: وروره زموږ په دې مظاهرو کې که د نورو لاس دی ولی دا زموږ ځوانان او خلك تیروځی او بیا ولې دا خلك تیروځی او چې دحکومت دمشرانو نه خلك ناراضه وی ولی کرزی صاحب هغوی نه بدلوی. دغه څومره مسوولین چې په ولایاتو اوولسوالیو کې دی له هیچا څخه خلك خوشاله نه دی که هر څومره یې انتقادونه وکړل او پیشنهادونه یې وکړل خو چا تر اوسه پورې بدل کړی نه دی او ټولو خپلې څوکۍ میراثی کړی دی نو اکثره خلك یې مخالف وو او کله چې مظاهره پلان اوپیل شوه له وخت څخه یې استفاده وکړه او همدا علت شو چې مظاهره قوی شوه.

دکندز ښار دشیرخان دلیسې دیوولسم ټولګي زده کوونکی چې کابل ته راغلی وایی: زه خپله په دې عقیده یم چې باید مظاهرې وی انتقادونه وی خو په سوله ایزه فضا کې باید ترسره شي.

خو تیرې مظاهرې مې خوښې نه شوې ځکه چې په دې مظاهرو کې زموږ هیواد وال ووژل شول او ټپیان شول او پوره تباهی یې رامنځته کړه.

په پل محمود خان کې یو بایسکل ساز دپوښتنې په ځواب کې وویل: څه وکړم پلار مې په دې جنګونو کې مړ شو او زه یتیم پاتې شوم په ښوونځي کې اول نمره وم چې پلار مې رانه لاړ مجبور شوم بایسکل ساز سره شاګرد شوم. نو اوس په دې مظاهرو کې سړی څه ووایی.

څه سیاسی مخالفین رامنځته شول څه دحکومت له مشرانو خلك ناراضه شوی څه ورسره سیالبین یو ځای شوی خبره یې سوځولو ته ورسوله.

موږ له یوې خوا ګدایی بهرنی مرستې غواړو او له بلې خوا یې سوځوو دا سوځول به ترڅو وي؟ وطن همدې ورانیو او سوځونو خراب کړی دی.

نظم و دسپلین یگانه راز موفقیت مراکز تعلیمی میباشد

لیسه اریانا افغان - ترک یکي از لیسه هاي کشور میباشد که در سال ۱۳۷۷ بنیاد گذاري گردیده و تا هنوز توانسته است گراف سطح تعلیمي و تربیوی شاگردان را مطابق ستندرد بین المللی بالا ببرد که توجه مسوولین وزارت معارف و اولیاي شاگردان را به خود جلب نماید.

این مرکز تعلیمي با داشتن نظم عالي، استادان مجرب و پروگرام درسي مطابق ستندرد بین المللی و تطبیق لایحه وداشتن همکاری استادان مکتب و اداره توانسته اند که موفقیت های زیادی را بدست آورند.

عبد الفتاح "جبار" معاون تدریسی لیسه اریانا افغان - ترک کابل به خبرنگار روزنامه اراده ضمن ابراز مطالب فوق گفت: این لیسه با داشتن نظم و دسپلین عالي و تدریس مطابق اصول توانسته تا سال ۱۳۸۲ اولین دوره از صنف ۱۲ فارغ و در امتحان کانکور پیروز شوند.

مدیر تدریسی اضافه نموده گفت: . در لیسه خویش از ۸ - ۱۲ صنوف داریم که تعداد شاگردان به ۵۰۰ میرسد و در ۱۹ شعبه تحت تعلیم قرار گرفته شده.

- در باره اینکه مقررات شمول درین لیسه و راز موفقیت نظم و دسپلین عالي درین لیسه چه میباشد گفت:

-شرایط درین لیسه به اساس کانکور صورت میگیرد صنف هفتم از مکاتب دیگر بعد از سپری نمودن دو کانکور در صنف هشتم شامل میگردد.

شاگردان که در صنف هشتم به اخذ درجه کامیابي نایل اید در هفته ۲۰ ساعت درس E دارند و بعد از سمستر دوم ساینس و ریاضی به زبان E تدریس میشود. باید یاد اوری گردد که نصاب ما و دیگر مکاتب یک چیز میباشد شاگردان ما هشت بجه حاضری دارند و ۳:۳۰ رخصت میشود نان چاشت از طرف مکتب داده میشود.

درباره نظم و دسپلین باید گفته شود که در قدم اول شاگردان را به مسوولیت شان متوجه مینمائیم و اگر احیاناً کدام شاگرد بی بندو بار یافت شود و در حین تدریس مزاحمت و اخلال نمایند اول مفاهمه و بعداً اگر اصلاح نه شود با فامیل شان ارتباط گرفته میشود، اطلاع نامه بدست والدین شان داده میشود، تمام شاگردان یونیفورم واحد دارند در جریان سال سه دفعه با والدین شان جلسه داریم به مجرد زنگ برای درس شاگرد حاضر صنف میشود حاضری گرفته میشود تدریس مطابق اصول جریان دارد. شاگرد غیر حاضر حق داخل شدن به صنف ندارد مگر استاد مضمون اجازه دهد اگر ضرورت پیدا شود استاد مجبور است به اداره اطلاع دهد و اگر نه معاش سه روزه شان قطع میگردد. هر استاد مجبور است که شاگرد را غیر حاضر و از نمرات سخاوتمندانه خود داری نمایند تفتیش بعد از رخصتی ترقی تعلیم را قید و معاش از روی ترقی تعلیم اجراء میگردد اگر شاگرد ناکام گردد به کدام مکتب دیگر برایشان پارچه داده میشود

په بدل کې ډیرې ځوانې انجونې دژوندانه خواږه له لاسه ورکوي

د بدل ودونه زموږ په کلیوالو سیمو کې زیات دود دی خو همدا د بدل ودونه کله کله د کورنیو تر منځ د جنګ او جګړو د رامنځته کیدو سبب کیږي پداسې ودونو کې ان چې کله کله وړه جلی هم په بدل کې ورکول کیږي.

د ننګرهار یو اوسیدونکی سید احمد وایي: "ما خو ځکه دویمه ښځه وکړه چې خپله لومړۍ ښځه مې بیرته د خسر کره ورولیږله د هغې علت دا و چې ماسره به یې جنګونه کول او ما به وهله چې ما ووهله په مقابل لوری به زما خور ووهله ځکه چې د بدل کار و، یره خو بدل ډیر وران کار دی. دا کیسه ورو ورو دومره زیاته شوه چې ما به د خپلې خور د ګټلو لپاره هغه کوله او هغوی به هم، نو اخر مې دا ښه وګڼله چې سبا به سره مرګ ته کینو ما ښځه ورولیږله او هغوی هم زما خور له خپلې لور سره راولیږله خو زوی یې ورنه ستون کړی دی.

سید احمد وایي زه دومره خفه نه یم خو خور مې په هغه خپل زوی پسې خفه ده."

هو! زموږ په کلیوالو سیمو کې د بدل ودونه ځکه زیات دود دی چې ولور او رواجونه ډیر زیات دي او غریب خلك نشي کولای چې ودونه پورته کړي نو مجبور دي چې بدل سره وکړي. خو د بدل ودونه دغه ډول تراژیدي رامنځته کولای شي او د دووتنو ژوند پرې خراب شي، خو بر خلاف په ښارونو کې دغه دود کم دی.

خو ډیری کمی د جلا کیدو پیښې زموږ محکمو ته ورځي ځکه خو په کلیوالو سیمو کې د طلاق پیښې کمې او په ښارونو کې زیاتی دي. هر کال زموږ محکمو کې په لسونو د طلاق پیښې سرته رسیږي او دوه ملګري خپل خوږ ژوند له لاسه ورکوي خو هغه ښځې چې د میړه له خوا طلاق شي ډیر کم خلك له هغې سره د واده کولو لپاره تیاریږي په حقیقت کې همداسې بی واده پاتې شي خو باید وواېو چې هغه نارینه چې طلاق ورکوي هغه هم په کلیوالو سیمو کې د طلاقی په نامه یادیږي او څوك ورسره خپلوی ته زړه نه ښه کوي.

نو ځکه خو د ښارونو په خلاف په کلیوالو سیمو کې څوك طلاق ته نه حاضریږی. دا چې څوك طلاق ته نه حاضریږي په کورونو کې د ښځو له وهلو ټکولو څخه لاس نه نیسي د ښځو ژوند ورتریخوي او همد وجه ده چې ډیری ښځې یا زهر خوری او یا خو ځان ته اور اچوي یا له وژنو نوری لارې لټوي او زموږ په هیواد کې د بشری حقوق اداری لاتر اوسه پورې د ښځو د حقوقو د اخیستلو په برخه کمزوری راغلی دی. اوله هلو ځلو سره سره یې ډیر موضوعات شته چې باید په پام کې ونیول شي.

ACKU

ایجاد پایگاه های دایمی امریکا...

من نمیدانم. چرا آنقدر به امریکا وغرب متکی ومغرور هستند. که خدا وروز آخرت را فراموش کرده اند.

سوال: مد تی شما سرپرست صدارت در کشور بودید وملت از آن دوره خاطراتی خوش ندارند، درصورتیکه دوباره به کرسی اقتدار برسید چه تفاوتی در عمل تان وجود خواهد داشت.؟

جواب: زمانیکه من سرپرست وصدر اعظم بودم، در آن وقت یک حکومت وجود نداشت. میشود بگویم در هر ولایت یک صدر أعظم ویک بادشاه وجود داشت، وهر قوماندان بذات خود یک صدر اعظم بود. صلاحیت من نهایت محدود بود. واقعیت این است که کشور در یک وضعیت جنگي قرار داشت. وصلاحیت نزد کسانی بود که جنگ میکردند. وکابل را در مبارزه ومجاد له قدرت ویران نمودند. آنها آشکار اند وضرورت به گفتن من نیست. درصورتیکه بعد ازین به قدرت برسم، میکوشم یک نظام درست در این کشور پیاده بسازم، نظامی که حق به حق دار برسد، عدالت اجتماعی وجود داشته باشد، بجای روابط ضوابط حاکم باشد و به این حقیقت زمانی جامهٔ عملی پوشانده میشود که ما مردم را با خود داشته باشیم

سوال: پیام شما به ملت وخواسته شما از جامعه جهانی چیست؟

جواب: پیام من به ملت افغان اینست که اختلافات را کنار بگذارید اختلاف ما را از بین برده چیزی که مهم است وحدت نظر وقربانی است. قربانی به این معنی که بخاطر مصالح ملی دور هم جمع شوند.

از جامعه بین المللی توقع ما اینست که در افغآنستان کاری را انجام بدهند که از آنها تقدیر بعمل بیاید. باید بدون کدام غرض سیاسی به افغانستان کمک نمایند تا نسل آینده افغانستان همکاری شان را تقدیر کنند.

متهم سازی یک معلم...

این شاگردان که تعداد شان به ۲۵ تن میرسد، مدعي هستند که آنها ازدوسال بدینسو این موضوع را با اداره لیسه خود مطرح میکنند اما کسي به آن توجه نمیکند و آنها چند شاگرد را میشناسند که بخاطر اعمال وخواهشات نفساني این معلم، لیسه را ترک نموده اند.

عبدالبصیر ۱۷ ساله، یک تن ازشاگردان صنف دهم که این معلم را متهم به اعمال ضد اخلاق نموده به آژانس خبری پژواک گفته است: « معارف جایي است که باید ازآلوده گي پاک باشد؛ ولي ما که میبینیم این معلم با استفاه از مقام خود، خواهشات ضد اخلاقی از ما می نماید.» شفیع الله جوان ۱۹ ساله که وي هم شامل این تیم اعتصاب کننده ها بود گفته است: « درامتحانات سال گذشته، همین استاد برایم گفت که درنتایج مشکلات داري، تو باید یکبار به خانه من بیایي وهنگامی که به خانه اش رفتم ازنزدم خواهش غیراخلاقي نمود.» به ادعای وی، او ازآن به بعد موضوع را با اداره مطرح کرد ولي کسي به حرفش گوش نداد و او مجبور شد که مکتب را درختم صنف نهم، ترک گوید.

سید مقصود یک تن ازمعلمین درپلخمري که نخست نمی خواست اسمش را تذکر دهد، گفت: « ده ها معلم را سراغ دارم که اخلاق شان بد بوده وحتي شاگردان را نیز به مفاسد اخلاقی مي کشانند اما معارف تاحال کدام اقدامی نه کرده است.»

و استاد عزیزالله مدیر لیسه عمرفاروق گفته است: « این یک موضوع کوچک است وبین خود ما حل میشود.» وی از هرگونه صحبت بیشتر خود داري نموده است. این درحالیست که عبدالبشیرصدیقي رئیس معارف ولایت بغلان میگوید که معارف یک لشکربزرگ است وممکن چنین اشخاص منفورموجود باشد ولي او از موضوع آگاهي ندارد.

وي شاگردان را به خویشتنداري دعوت کرده و افزود که ریاست معارف هیاتی را بخاطر بررسی قضیه به این لیسه اعزام می کند.

د ننگرهار د امنیي قوماندان...

غونډې ته دوینا پرمهال حاجي حضرت علي وویل چې که دامنيې قوماندان په توګه دده د دندې پرمهال له چاسره ظلم شوی وي او یا دده کسانو چا ته زیان رسولی وي نو تر دوه ورځو پورې دې هغه ته د شکایت لپاره ورشي.

نوموړي زیاته کړه: « ما دوه میاشتې وړاندې له والي (حاجي دین محمد) او حامد کرزي سره دخپلې کاندیدېدلو په باره کې خبره کړې وه.»

دهغه پروینا، د قوماندانۍ پرمهال ورکړل شوي تول وسائل به بېرته دولت ته سپاري او نه غواړي چې، په راتلونکي کې تري ګټه پورته کړي.

د ننګرهار والي حاجي دین محمد د غونډې رابلل یونیک کار وباله او د حضرت علي د جهاد د وخت خاطرې یې یادې کړې.

حاجي دین محمد وویل « مونږ مرکزي دولت سره په تماس کې یو ترڅو دې ولایت ته یو داسې د امنیې قوماندان چې، سمه وړتیا ولري او امنیت نور هم ټینګ کړي راولېږي.»

په دې ولایت کې د بشرد حقوقو خپلواک کمیسیون مشر جاند ادسپین غر د امنیت په ټینګښت کې د هغه مثبت رول وستایه او ویې ویل چې، که هرچاراواکی په دې لاره پل کېږدي نو اداري اصلاحات به راشي.

په قهرجنو مظاهرو...

دژندارام او پولیس قوماندان هارون شاه آصفی ویلی چې دوی ددولت دریاست او کورنیو چارو دوزارت په غوښتنه کابل ته دلاړیاتو پلټنو لپاره راوړل شوی خو نوموړي ویلی چې ددې کسانو په ډله کې دګاونډیو هیوادو یو وګړی هم نه دی شامل خو ددولت په دغو مظاهرو کې دلاس لرلو په تور د کسانوپه پلټنو بوخت دي.

قتل هفت کارمند یك..

یک تن از مقامات پولیس ولایت زابل طی یک مکالمهٔ تیلفونی گفت که افراد به قتل رسیده به شفاخانهٔ شهر قلات، مرکز ولایت زابل منتقل گردیده است.

روز ۲۸ ثور در منطقهٔ باباجی ولسوالی ناد علی ولایت هلمند نیز سه تن از انجنیران موسسهٔ (AIP)، یک راننده و یک پولیس محلي در حملهٔ اي از سوی افراد ناشناس به قتل رسیده بودند.

موسسهٔ نامبرده (Alternative Incomes Project) از طرف ادارهٔ انکشافی امریکا تمویل و در منطقه با مردم در بدل کار همکاری مینماید.

در جمع قربانیان حملات تا کنون موجودیت خارجیان مشخص نگردیده است.

مقامات محلی میگویند که در مورد تحقیقاتي را آغاز نموده اند.

افشای جزئیات مرگ...

روزنامه نیویارک تایمز می گوید دو زندانی افغان که در ماه دسامبر سال ۲۰۰۲ میلادی در توقیفگاه بگرام جان باختند، مکرراً مورد ضرب و شتم قرار گرفته بودند.

نیویارک تایمز ادعا می کند که بدرفتاری به این دو نفر محدود نبوده است.

اما یک سخنگوی پنتاگون گفت که نیویارک تایمز سعی دارد از مواد کهنه خبری تازه بسازد و افزود تحقیقات جاری "بسیار جدی و مشروح بوده است."

این سخنگو گفت: "معیار، همواره رفتار انسانی برای کلیه افراد تحت بازداشت بوده است. وقتی این معیار رعایت نشود ما اقدام می کنیم."

نیویارک تایمز گفت این گزارش را از شخصی که در تحقیقات اردوي آمریکا دست داشته و به شیوه های بازجویی مورد استفاده در توقیفگاه بگرام، در شمال کابل، و تحقیقات متعاقب آن انتقاد داشته دریافت کرده است.

رفتار با دو افغان که در دسامبر ۲۰۰۲ حین بازداشت درگذشتند بخش اصلی گزارش تحقیقی اردوي آمریکا را تشکیل می دهد.

جان باختگان یک راننده تاکسی ۲۲ ساله به نام دلاور و مرد دیگری به نام حبیب الله هستند.

نیویارک تایمز شرح دقیقی از گزارش ارائه کرده اردوي آمریکا درباره رفتار با این دو را ارائه می دهد.

این گزارش می گوید دلاور برای مدت چهار روز از مچ دست به سقف سلول خود آویزان شده بود درحالی که در این مدت زندانبان ها به پاهای او شلاق می زدند.

وی در این حالت، دو ساعت پس از حمله ای به یک پایگاه هوایی آمریکا، بار دیگر مورد بازجویی قرار گرفت.

وی پس از بازجویی بار دیگر برای زنجیر شدن به سقف به سلول بازگردانده شد و پیش از رسیدن داکتر درگذشت.

این گزارش می گوید که اکثر بازجویان باور داشتند که او یک راننده تکسی بیگناه است که به طور تصادفی در زمان وقوع حمله به پایگاه آمریکا از محل حادثه عبور می کرد

اردوي آمریکا ابتدا گفته بود که هیچ نشانه ای از شکنجه به عنوان علت مرگ این دو نفر وجود نداشته است و تکنیک های بازجویی شیوه های "عموما مورد قبول" بود.

اما در پی یک تحقیق مفصل تر در ماه اکتوبر گذشته معلوم شد که ۲۷ سرباز با اتهامات احتمالا جنایی روبرو هستند.

هفت نفر از آنها تاکنون رسما متهم شده اند، اما کسی محکوم نشده است.

نیویورک تایمز می نویسد: "این دوسیه تصویرگر وضعیتی است که نقش سربازان جوان با آموزش کم در موارد مکرر بدرفتاری را آشکار می کند. رفتارهای خشن ... از این دو مرگ بسیار فراتر می رود."

سایر بدرفتاری های گزارش شده از جمله شامل وادار کردن یک زندانی به بوسیدن بوت های بازجویان وسایرهمچوموارداست.

همچنین ادعا شده است که یک بازپرس زن آمریکایی، روی گردن یک زندانی ایستاده و در موردی دیگر، به آلت تناسلی یک زندانی دیگر لگد زده است.

خشم کرزی از بدرفتاری...

این گزارش در مقطعی حساس برای آقای کرزی که وارد آمریکا خواهد شد منتشر می شود.

خبرنگاران بی بی سی می گویند که سفر چهار روزه او به آمریکا همچنین می تواند تحت الشعاع تظاهرات خشونت آمیز ضدآمریکایی در هفته گذشته در پی ادعاهایی توسط مجله نیوزویک مبني بر "اهانت به قرآن" در زندان گوانتانامو -که این نشریه اکنون آن را پس گرفته است- قرار گیرد.

حامد کرزی، از متحدان آمریکا که در پی سقوط طالبان در اواخر سال ۲۰۰۱ به قدرت رسید، اخیرا از "اشتباهات نظامی آمریکا" در افغانستان سخن گفته است.

زمونږ دهیواد په هکله د ...

دا هغه پوښتنې او اندېښنې دي چې تر اوسه پورې زمونږ دهیواد په باره کې دامریکا له خوا روښانه شوې نه دی ځکه چې امریکا دملګرو ملتونو دپریکړو له مخې زمونږ هیواد ته راغلی او ستر پوځی هدف یې له تروریزم سره جنګ او دهغوی له منځه وړل دي ځکه خو دخلکوهیله داده چې باید زمونږ دهیواد په اړوند دژوندانه په بیلابیلو خواوو کې داسامه، ملا عمر او دهغوی دملاتړلو پلویانو له نیولو وروسته دامریکا دمرستې او بیارغاونو په هکله دریځ روښانه شي. ځکه چې امریکا باید نه یوازې دتروریستی عناصرو په له منځه وړلو کې یوازې خپلې ګټې ولټوی بلکې له خپلو ګټو سره یو ځای باید زمونږ دهیواد او هیوادوالو ګټې هم په پام کې ونیسي او دهغو اشخاصو مخه هم ونیسي چې پخپله ددولت په چوکاټ کې دخلکو د ازادی او ولسواکۍ په وړاندې دریږي اویا خو دخلکو په وړاندې دحق او عدالت په لاره کې خنډیږي او باید چې دغه وروستی اشخاص دهیواد په ترقۍ خوښوونکو باندې ونه تپي.

بازار در یك..

وی افزود که به همین علت قیمت مواد خوراکه نسبت به هفته گذشته در بازار افزایش یافته است

قیمت یک بوری پنجاه کیلویی برنج از ۱۵۵۰ به ۱۲۰۰ افغانی، یک بوری پنجاه کیلویی بوره از ۱۱۰۰ به ۱۱۵۰ افغانی، یک بوری صد کیلویی آرد از ۱۴۲۰ به ۱۵۰۰ افغانی صعودنموده است. همچنان قیمت فروش یک کیلو چای از ۱۲۰ به ۱۳۰ افغانی و یک قوطی پنج کیلویی روغن از ۱۸۰ به ۱۸۵ افغانی افزایش یافته است.

با وجودلیلام هفته وار دالر از سوی بانک مرکزی، ارزش پول افغانی در بیش از یک ماه اخیر سیر نزولی خود را دنبال می کند. ارزش یک دالر آمریکایی دربرابر افغاني روز ۲۲ ثور ۴۹،۸۵ بود وامروز به پنجاه عشاریه چهل افغانی تبادله میشود.

حاجی محمد رفیع عظیمی رئیس اتحادیه صرافان سرای شهزاده کابل گفت روز ۲۲ ثور بانک قصد داشت که ۱۰ میلیون دالر را به فروش برساند اما به علت قیمت بالای فروش دالر از سوی بانک، تنها ۷،۵ میلیون دالر آن را صرافان خریدند.

وی افزود که همین مسئله باعث شد که در بازار، افغانی به مقدار زیاد در دوران افتد و باعث کاهش ارزش آن گردد.

ازانجاییکه قیمت طلا در بازار جهانی کاهش یافته روی قیمت طلا در کابل نیز تاثیر گذاشته است

قیمت یک گرام طلای ایرانی از ۵۵۰ به ۵۳۰ افغانی و یک گرام طلای عربی از ۲۸۰ به ۲۴۰ افغانی کاهش یافته است.

قیمت گاز و تیل دیزل در بازار کابل چون هفته گذشته بدون تغییر باقی مانده است

قیمت گاز فی کیلو ۳۲ افغانی و یک لیتر تیل نیز ۲۲ افغانی می باشد. پژواک

کانتونی تر اوسه..

اونۍ په پیل کې یو سړی چې دکانتونی دبرمته کیدو ادعا کوی بیلابیلو خبری رسنیو ته دهغې دخوشې کیدولپاره بیلابیلې غوښتنې وړاندې کړی دی او تیره ورځ هم دغه کس دنوموړی دوژلو ادعا وکړه افغان چاروواکو دنوموړی دغه ادعا رد کړی اووایی چې خبرې اترې روانې دي او کانتونی تر اوسه ژوندۍ ده مرستندویه موسسو پرون په کابل کې په سلګونو پوسترونه نصب کړی او په هغه کې دکانتونی دخوشې کیدو غوښتنه کړې.

یو ماشوم تښتوونکی...

نوموړي د ماشوم تښتوونکي نوم وانه خېست خو زیاته یې کړه چې، هغه د کابل د امنیې قوماندانۍ ته سپارل شوی او پېښه تر تحقیق لاندې ده.

د کابل د امنیې قوماندانۍ جنایي آمرعبدالکریم دد ې پېښې په تائیدسره پژواک خبري آژانس ته وویل: « د تېر کال په پرتله سړکال په ماشوم تښتونه کې کموالی راغلی دی.»

د کابل د امنیې قوماندانۍ د جنایي جرمونو پر وړاندې د مبارزې عمومي مدیر عبدالجمیل کوهستاني ددې ماشوم تښتوونکي نیونه تائید کړه خو د تښتوونکي له نوم اخېستلو څخه یې ډډه وکړه.

اراده
هیات تحریر انتشار میابد
اراده در ویرایش و پیرایش مطالب دست باز دارد
موسس وصاحب امتیاز: حاجی سید داؤد
آدرس: پروان مینه (ایستگاه سینمای بهارستان سرک مسجد حاجی میر احمد خانه نمبر۹۵)
مدیر مسوول: ظهور افغان
تلیفون موبایل: ۰۷۰۲۲۴۷۸۷
معاون: سهراب دیدار
تلیفون موبایل معاون: ۰۷۰۲۲۲۷۲۶
روزنامه آزاد وملی نشریه مرکزنشراتی افغان
اندیشه وعقاید مطرح شده ازسوی نویسنده گان به خودشان مربوط است
کمپوز و دیزاین: صدیق الله "صادق" و احمد شاه "وحدت"
چاپ: مطبعه مرکزنشراتی افغان
قیمت یک شماره ۳ افغانی
ERADA Daily
Daily Independent Publication, Publisher: Afghan Media Resource Center
Founder: Haji Sayed Daud, Chief Editor: Zuhoor Afghan(Mobil phone :070224787)
Deputy: Suhrab Didar (Mobil Phone: 070222726)
eradadaily@hotmail.com